ROTARY CLUB TRENTO
Fondazione: 5 luglio 1949
Distretto 2060

Anno rotariano 2023-2024
Presidente: Ivonne Forno
Segretario: Patty Rigatti

Sede del Club: Grand Hotel Trento
Via Alfieri 1 - 38122 Trento (TN)
eMail: trento@rotary2060.org
Web: http://trento.rotary2060.org
Facebook: https://www.facebook.com/rctrento
Instagram: https://www.instagram.com/rctrento

Rotary Club Trento

PUBBLICAZIONE DI INFORMAZIONE ROTARIANA E CULTURALE RISERVATA AI SOCI

Bollettino N. 05 – 11 set 2023
Redazione: Ivonne Forno, Patty Rigatti, Patrizia Gentil, Elisabetta Toller

APPUNTAMENTO DEL GIORNO

"Il variegato e complesso mondo delle dipendenze"
Incontro con AMA Trento
Ore 19.30
Conviviale Grand Hotel Trento

PROSSIMI APPUNTAMENTI

Mar 19 set 2023 ore 19.30
"Il mestiere dei padri – 30 storie di famiglie trentine con il mestiere nel sangue" - Dialogo con l'autore R. Francescotti
Conviviale Grand Hotel Trento

Lun 25 set 2023 ore 19.30
Tutelare il valore reale dei patrimoni familiari"
Incontro con Davide Squarzoni, AD di Prometeia Advisor SIM
Conviviale Grand Hotel Trento

Sommario

Incontro con AMA - Associazione Auto Mutuo Aiuto - Trento - "Il variegato e complesso mondo delle dipendenze" 1
Attestati di riconoscimento del nostro Club 4
Iniziative sostenute e/o patrocinate dal nostro Club 5
Altri appuntamenti ed iniziative da segnalare 6
Appuntamenti ed iniziative del Distretto 2060 6
Lettere, messaggi, inviti e rassegna stampa 7
Prossimo appuntamenti RC Trento 9
Rotary dal Web 9

CREIAMO SPERANZA nel MONDO

Consiglio Direttivo AR 2023-2024

Presidente:	Ivonne Forno
Vicepresidente:	Patrizia Gentil
Presidente Eletto:	Fabio Bernardi
Past President:	Alessandro Passardi
Segretario:	Patty Rigatti
Segretario Op.:	Fabio Bernardi
Prefetto:	Sebastiano Sessa
Tesoriere:	Roberto Manera

Consiglieri:
- Tommaso Corradini
- Claudia Eccher
- Massimo Fedrizzi
- Patrizia Gentil
- Disma Pizzini
- Andrea Pozzatti
- Patrizia Visconti

Auguri di compleanno a:
Manera: 19 settembre
Paissan: 19 settembre
Dalsasso: 26 settembre
Chiarcos: 29 settembre
Dandrea: 29 settembre

Partecipazione dei soci alla conviviale
Angelini A., Angelini G., Benassi L., Barbareschi M., Berti M., Carli A., Casagrande G., Codroico R., Conci G., Corradini P., Dalle Nogare I., De Abbondi M., Dusini W., Eccher C., Endrici P., Fattinger A., Fedrizzi M., Forno I., Frattari A., Hauser S., Lunelli M., Magagnotti P., Passardi A., Pizzini D., Postal M., Pozzatti A., Quaglino S., Rigatti P., Rigotti F., Salvetti L., Sampaolesi R., Sartori M., Sartori R., Sessa S., Toller E., Visconti P..

Ospiti dei soci
G. Ferrari (Benassi L.), Carola Dallotto (Dusini W.), A. Zanin (Eccher C.), P. De Martinis (Forno I.), C. Keller (Rigotti F.).

Ospiti del Club e altri Club
Rotaract: Lucia Del Torre (Presidente), Diletta Betti
AMA: Miriam Vanzetta, Lisa Dal Mas e Giulia Tomasi
Bernard Wiesmann

Percentuale presenze: 46%

Incontro con AMA - Associazione Auto Mutuo Aiuto - Trento - "Il variegato e complesso mondo delle dipendenze"

La conviviale di questa sera è la prima dopo la pausa estiva. La Presidente Forno, felice di riprendere gli incontri con i soci, ha ringraziato tutti i presenti e, dopo aver fornito qualche informazione circa i prossimi impegni in calendario, ha augurato a tutti buona cena.

Al termine, la Presidente Forno ha presentato le referenti dell'associazione **AMA –AUTO MUTUO AIUTO** – **Miriam Vanzetta**, **Lisa Dal Mas** e **Giulia Tomasi**. Con loro il Club ha avviato un percorso di reciproca conoscenza, iniziato già diversi mesi fa e che ha coinvolto la precedente presidenza e, in pieno spirito di continuità, anche quella della prossima annata.

La Presidente, prima di cedere la parola a Miriam per un'introduzione di AMA, ha esordito nel dire che "come non pensare di coinvolgere AMA in una conviviale e in una progettualità più ampia nel momento in cui si è presa contezza del tema dell'annata rotariana: "**CREIAMO SPERANZA nel MONDO** - *Pace e Benessere mentale*" ....
"È stato tutto molto facile", ha concluso Ivonne Forno "vista la perfetta coerenza dell'attività dell'associazione con il motto dell'annata!"

Dopo una breve presentazione da parte della Direttrice Vanzetta dell'associazione, delle attività di cui la stessa si occupa e del contesto, anche territoriale, rispetto al quale l'associazione opera, Giulia Tomasi si è addentrata nel "variegato e complesso mondo delle dipendenze", soffermandosi da ultimo riguardo al fenomeno del "ritiro sociale".

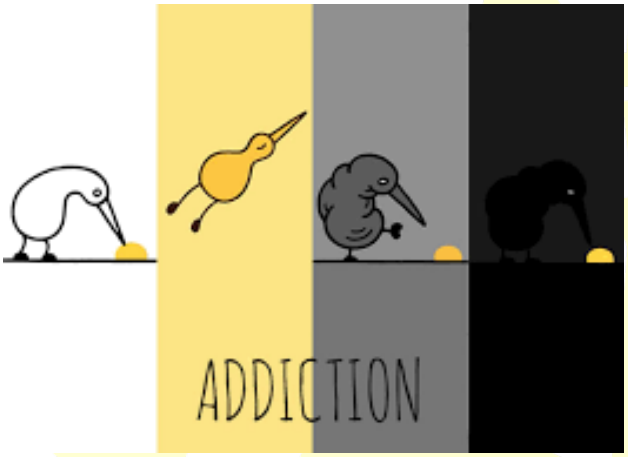

La presentazione è durata quasi un'ora e alla stessa sono seguite una serie di domande da parte di alcuni soci che hanno dimostrato molto interesse e partecipazione.

Anche a beneficio di chi non è potuto essere presente alla serata, abbiamo chiesto ad AMA di poterci mettere a disposizione un breve testo, da pubblicare sul Bollettino e che riportiamo di seguito, per spiegare, seppur in breve, il ***fenomeno dell'hikikomori (o ritiro sociale)*** *e la sua portata.*

*****

"In Italia si sente parlare sempre più spesso del fenomeno **hikikomori**, termine giapponese ormai mutuato in tutto il mondo e utilizzato per indicare **le persone (spesso giovani e giovanissimi) che smettono di uscire di casa, di frequentare scuola e amici. Si ritirano nelle proprie stanze e limitano al minimo i rapporti, mantenendo in parte i contatti col mondo attraverso il virtuale**. Un fenomeno in notevole aumento, complice sicuramente la pandemia e il lockdown.

Gli hikikomori potrebbero essere quasi 50.000 in Italia: questo è quello che riporta il primo studio di livello nazionale pubblicato il 6 marzo 2023, promosso dal Gruppo Abele in collaborazione con l'Università della Strada e realizzato dall'Istituto di Fisiologia Clinica del Consiglio Nazionale delle Ricerche (CNR).
L'obiettivo è quello di avere dati rispetto al fenomeno, una prima stima quantitativa attendibile dell'isolamento volontario nella popolazione adolescente. La ricerca ha coinvolto un campione di oltre 12.000 studenti e studentesse, rappresentativo della popolazione scolastica italiana fra i 15 e i 19 anni.

Le proiezioni ci parlano di circa l'1,7% degli studenti totali (44.000 ragazzi e ragazze a livello nazionale) che si possono definire Hikikomori, mentre il 2,6% (67.000 giovani) sarebbero a rischio grave di diventarlo.

Un primo dato riguarda **l'abbandono scolastico**: l'81,6% dei Dirigenti rispondenti al questionario, ha affermato che, nell'anno scolastico 2020-2021 vi è stato almeno uno studente della scuola coinvolto nel fenomeno della dispersione scolastica, mentre il 26,7% ha affermato che almeno uno studente è stato coinvolto nel fenomeno dell'isolamento sociale.

Questi dati, per la prima volta raccolti in Italia, evidenziano una dispersione scolastica pari al 2,2%, con percentuali maggiori nelle regioni meridionali (3,0%) e che lo 0,2% degli studenti ha ricevuto una certificazione di ritiro sociale.

Il 18,7% degli studenti rispondenti al questionario afferma, escludendo il lockdown dovuto all'emergenza sanitaria da COVID-19, di non essere uscito di casa per un tempo significativo senza andare a scuola o frequentare amici e conoscenti.

In termini di prevalenza, gli studenti che si autodefinirebbero hikikomori rappresentano l'2,1% del campione dello studio.

L'età che si rivela maggiormente a rischio per la scelta di ritiro è quella che va dai 15 ai 17 anni, con un'incubazione delle cause del comportamento di auto-reclusione già nel periodo della scuola media.

Fra le cause dell'isolamento, assume un peso determinante **il senso di inadeguatezza rispetto ai compagni.**
L'aver subito episodi di bullismo, contrariamente a quanto si possa ritenere, non è fra le ragioni più frequenti della scelta. Mentre **si evince una fatica diffusa nei rapporti coi coetanei, caratterizzati da frustrazione e auto-svalutazione**.

Pur in mancanza di dati ufficiali, in provincia di Trento **il fenomeno hikikomori è presente anche sul nostro territorio sia in città che nelle Valli**.

L'associazione A.M.A. ha iniziato a occuparsi di questa tematica circa sei anni fa su sollecitazione di una famiglia che stava vivendo una situazione di ritiro sociale e scolastico della figlia tredicenne.

Dopo questa prima richiesta, molte altre famiglie hanno contatto l'associazione per chiedere aiuto e sostegno e **attualmente sono attivi tre gruppi di auto mutuo aiuto per genitori e solo nel primo semestre 2023 sono state accolte 19 nuove famiglie e svolti 78 colloqui di sostegno**.

Nonostante l'assenza di un finanziamento dedicato e continuativo, l'associazione ha scelto di non lasciare sole queste famiglie e ha promosso e organizzato gruppi di auto mutuo aiuto per questi genitori che hanno così avuto l'opportunità di uscire dalla solitudine e sentirsi finalmente capiti e sostenuti. Negli anni le domande hanno continuato a crescere e l'associazione si è sempre più attrezzata per realizzare interventi di cura, prevenzione, promozione e formazione. Per farlo si è partecipato ad alcuni bandi e sono state raccolte delle donazioni.

L'esperienza maturata negli anni all'interno dell'Associazione A.M.A. per affrontare in modo multidimensionale ed efficace la tematica del ritiro sociale, confermata dai recenti studi scientifici a livello nazionale e internazionale, evidenzia **la necessità di agire parallelamente oltre che per il sostegno e l'accompagnamento delle famiglie nelle attività di sensibilizzazione, formazione e prevenzione, sia sul target degli adulti significativi (genitori, insegnanti, educatori etc…) sia in forma preventiva con i ragazzi stessi**.

Questa sfida complessa può essere vinta solo unendo le forze con il comune obiettivo di garantire alle nuove generazioni un futuro possibile attraverso nuovi modi e strumenti di lavoro e collaborazione."

*****

Nel corso della relazione Giulia ha utilizzato tre video che mettiamo a disposizione di tutti riportando di seguito i relativi link.
Il terzo è un video realizzato proprio da AMA rispetto al fenomeno hikikomori

https://www.youtube.com/watch?v=HUngLgGRJpo

https://www.youtube.com/watch?v=0PmZSovt2xk&t=17s

https://www.youtube.com/watch?v=gzbzf-wOVbE&t=6s

Per chi fosse interessato e per maggiori informazioni riportiamo di seguito i riferimenti di AMA: 0461.239640 – info@automutuoaiuto.it www.automutuoaiuto.it

Associazione A.M.A.
- auto mutuo aiuto -

Al termine della serata la Presidente Forno ringrazia ancora le referenti di AMA per il loro interessantissimo intervento e per le attività svolte a favore della comunità di tutta la provincia di Trento. Anticipa inoltre che con l'associazione il

Club sta definendo un progetto finalizzato a sostenere le attività che AMA svolge a favore delle famiglie coinvolte nel fenomeno dell'hikikomori che, in quanto non rientrante ancora nei LEA ufficiali, non risulta essere oggetto di possibili finanziamenti pubblici.

Ivonne consegna quindi la "ruota del Rotary" realizzata con il legno di alberi coinvolti nella tempesta Vaia, a ricordo della partecipazione alla serata e, dopo il tocco alla campana, saluta tutti con l'invito a partecipare alla prossima conviviale InterClub con RC Trentino Nord.

*****

Attestati di riconoscimento del nostro Club

Ci pregiamo comunicarvi l'importante riconoscimento ottenuto dal nostro Club per l'annata 2022/2023.
Di seguito la comunicazione pervenuta in data 17 agosto 2023 dalla Presidente del Rotary International Jennifer Jones.

Gentile Presidente di club 2022-23
congratulazioni!

Il Suo club ha ottenuto l'Attestato Rotary, il riconoscimento più significativo che un Rotary club può conseguire, per il 2022-23. Quest'anno, il Suo club ha dimostrato un impegno a conseguire i suoi obiettivi, che alla fine aiuta a rafforzare il Rotary e a plasmare il nostro futuro.
Potrà trovare il certificato del Suo Attestato Rotary in questa cartella. Gli attestati sono elencati prima per numero di distretto e poi per nome del club. La incoraggio a esporre con orgoglio il certificato per celebrare il successo del Suo club.

Di nuovo, congratulazioni per un anno di successo da presidente di club!

Cordiali saluti,
Jennifer Jones
Rotary International President, 2022-23

Rotary
IMMAGINA IL ROTARY
ATTESTATO ROTARY 2022/2023
Presentato al Rotary Club di
per aver aiutato a realizzare il tema **Immagina il Rotary** nella vita delle persone di tutto il mondo.

Complimenti al Past President Alessandro Passardi ed a tutta la squadra che lo ha affiancato nella scorsa annata 2022-2022. Questo risultato è sicuramente di stimolo per continuare con forte motivazione ed entusiasmo il percorso anche durante questa annata!!

Iniziative sostenute e/o patrocinate dal nostro Club

CONCORSO INTERNAZIONALE DI COMPOSIZIONE - TRENTO 20-21 SETTEMBRE 2023

Il nostro Club ha concesso il proprio patrocinio all'Associazione **Euregio Klassica** per un'iniziativa molto prestigiosa che avrà luogo a Trento e che valorizza giovani talenti, promuove la loro creatività e le buone relazioni.

Euregio Klassica è un'associazione culturale nata a Trento, che persegue finalità di natura artistica ed educativa nel campo delle Arti. Si prefigge di favorire ed incentivare le manifestazioni artistiche nella regione dell'Euregio, con il coinvolgimento delle provincie di Trento, Bolzano e del Land austriaco del Tirolo.

SAVE THE DATE - SERATA RACCOLTA FONDI - 20 OTTOBRE 2023 - ASSOCIAZIONE "GLI AMICI DEI SENZATETTO DI TRENTO"

Il nostro Club ha aderito alla lodevole iniziativa promossa da **Inner Wheel Club di Trento Castello Carf.**

La serata, che si terrà presso il Grand Hotel Trento, avrà inizio alle ore 19.00 e vedrà la partecipazione di Pino Palatucci, Presidente dell'Associazione "Gli Amici dei senzatetto di Trento" che terrà una relazione sull'attuale situazione.

Seguirà la *conviviale al costo di € 50,00 a persona*.

La forza della serata e l'efficacia del sostegno saranno certamente costituiti dal numero delle persone che saranno presenti.

Di seguito la lettera di invito ad aderire come Club all'iniziativa da parte della Presidente di Inner Wheel Trento Castello.

Il nostro Club ha sempre dimostrato grande sensibilità verso questa problematica. Dimostriamola anche in questa occasione partecipando numerosi e con il "passaparola"! Quindi SAVE THE DATE!

INNER WHEEL CLUB DI
TRENTO CASTELLO CARF
Distretto 206 - Italia 2023/2024
International Inner Wheel

Presidente
Francesca Ferri
00393356915124

Shine a light
Inner Wheel 2023-2024

Trento, 31 agosto 2023

Al Rotary Club Trento

Mi presento come la Presidente di Inner Wheel Trento Castello, facente parte dell'International Inner Wheel distretto 206, Italia. La nostra missione è promuovere gli ideali di servizio alla società, seguendo le indicazioni della Presidente Internazionale Trish Douglas riguardanti l'obiettivo per quest'anno dei Club Inner Wheel, ovvero "Shine a light" - illuminare la vita per il futuro.

Il nostro impegno principale sarà rivolto a coloro che sono privi di voce e oppressi dall'indifferenza e dal silenzio. Vogliamo aprire il nostro cuore e far luce sulle loro difficoltà.

Vorremmo collaborare con altre organizzazioni locali per offrire aiuto dove è più necessario. È importante per noi affrontare concretamente la questione dei senza tetto, poiché li vediamo anche qui a Trento, sotto i ponti e lungo le strade, in numero crescente nella nostra provincia. Raccogliere i fondi per offrire un inverno senza sacchi e cartoni dove dentro qualcuno muore.

La situazione dei senza tetto, soprattutto in inverno, è critica e spesso mette a rischio la loro vita. Non possiamo restare indifferenti a questa realtà. Per questo motivo, ho pensato di promuovere una raccolta fondi collettiva per garantire che anche i senza tetto abbiano accesso all'assistenza necessaria e non corrano il rischio di morire senza aiuto.

Tutti i fondi raccolti saranno devoluti all'Associazione Onlus "Amici dei Senzatetto di Trento", che si dedica a fornire sostegno a queste persone svantaggiate. Purtroppo, le risorse finanziarie a disposizione dell'Associazione sono limitate rispetto alla crescente richiesta di aiuto.

Contiamo sul vostro sostegno per migliorare la situazione dei senza tetto a Trento. Unendo le forze, possiamo fare la differenza e offrire loro una speranza per un futuro migliore. Siamo certi che il vostro contributo sarà di fondamentale importanza per la riuscita di questa iniziativa.

Per il 20 ottobre ho organizzato una serata presso il Grand Hotel Trento, dove i volontari dirigenti dell'Associazione "Amici dei senza tetto" ci spiegheranno le loro necessità nello svolgimento del loro servizio.

Vi ringraziamo anticipatamente per l'attenzione e il supporto che vorrete concedere a questa causa. Insieme possiamo illuminare la vita di chi è meno fortunato e fare la differenza nella nostra comunità.

Distinti saluti, Francesca

Club fondato il 19 marzo 2007 • Club Padrino: **Rotary Club Trento**
Sede legale: Grand Hotel Trento | Piazza Dante, 20 | 38122 Trento | Tel. 0461271000
Presidente: **Francesca Ferri** | 335 6915124 | ferrifrancesca04@gmail.com
Segretaria: **Patrizia Bettonte** | 335 8398975 | patriziabettonte57@gmail.com
Tesoriera: **Ricciarda Laurenzi Serretta** | 347 1369652 | ricciarda.laurenzi@gmail.com
C.F. 96076640224 • **IBAN**: IT 37 A 0604501801000005001130

Altri appuntamenti ed iniziative da segnalare

EVENTO BENEFICO - TRENTO 22 SETTEMBRE 2023

L'**Associazione Mafalda Donne Trento – APS** e **Croce Rossa Italiana – Comitato di Trento** organizzano un evento benefico in memoria di Carolina Bazerla Marangoni.

Nello specifico **Mafalda Donne Trento – APS** sosterrà il "*Progetto di integrazione della Telemedicina ed e-Health nel processo di cura e riabilitazione fisico-psicologica delle pazienti affette da tumore mammario*" e **Croce Rossa Italiana – Comitato di Trento** intitolerà una sala presso la sede Croce Rossa Italiana di Via Muredei a Trento, con apposizione di una targa in memoria di Carolina Bazerla Marangoni.

Alla serata interverranno:

- la dott.ssa Antonella Ferro, Dirigente Medico UO Oncologia Medica Coordinatrice Rete Clinica senologica Ospedale S. Chiara di Trento;
- la dott.ssa Alessia Caldara, Dirigente Medico UO Oncologia Medica Ospedale S. Chiara di Trento.

Si tratta di un evento aperto a cui è possibile iscriversi e partecipare. Auspichiamo in un'adesione numerosa anche da parte dei soci del nostro Club e loro conoscenti.

Appuntamenti ed iniziative del Distretto 2060

END POLIO NOW – PROGRAMMA POLIOPLUS

Nel 1985 il Rotary ha lanciato il programma PolioPlus, con l'intento di contrastare il virus della Poliomielite, presente in oltre 125 paesi e che faceva contare oltre 350.000 casi all'anno.

In questi 38 anni sono stati vaccinati oltre 3 miliardi di bambini in tutto il mondo, garantendo loro un futuro ed una vita sana.

La Rotary Foundation si è impegnata per i prossimi 3 anni con 150 milioni di dollari per arrivare a porre fine a questa terribile malattia.

La Bill & Melinda Gates Foundation sosterrà il nostro impegno con il raddoppio delle somme che la Rotary Foundation destinerà al programma (quindi **a ogni dollaro versato da Rotary Foundation si aggiungono 2 dollari da parte della Bill & Melinda Gates Foundation**; 1 dollaro diventa 3 dollari!!).

Ognuno di noi può contribuire a questo importantissimo traguardo: con una piccola donazione annuale si diventa membri della Polio Plus Society.

Ai donatori sarà consegnato un riconoscimento in occasione del **Seminario della Rotary Foundation sabato 11 novembre**, ricevendo un attestato ed una particolare spilla da indossare insieme al pin.

Un nuovo modo di fare del bene nel mondo e di mantenere quella promessa fatta 38 anni fa a tutti i bambini del mondo.

E' anche possibile effettuare direttamente una donazione accedendo al portale de **"La Rete del Dono"**.

Anticipiamo che **nella conviviale a pranzo del 2 ottobre p.v. forniremo a tutti i presenti, e poi nuovamente nel Bollettino, tutte le informazioni riguardo al Programma e alle possibilità di donazione e sostegno**.

Rotary Distretto 2060 Governatore 2023-2024 Anna Favero — CREATE HOPE in the WORLD — Rotary 100

La Polio Plus Society Distretto 2060

Come componenti della Polio Plus Society (PPS) vi impegnate a donare un minimo di 100 USD ogni anno fino a quando il mondo sarà certificato libero dalla poliomielite (attualmente fino al 2026)

Questa è una grande opportunità per fare del bene nel mondo e di fare parte della storia. Con il Vostro contributo potremo dire finalmente che è stato debellato questo terribile virus. Manca veramente poco.

L'adesione alla Polio Plus Society richiede 2 passaggi:

1° **Passaggio**: compilare il modulo di impegno per la PolioPlus Society qui allegato e spedirlo alla Segreteria Distrettuale al seguente indirizzo mail: polioplus@rotary2060.org

2° **Passaggio**, fare la donazione. Si può scegliere di donare tramite la carta di credito online o con un bonifico. Se scegliete la carta di credito potete farlo attraverso https://my.rotary.org/it/donate e scegliete "Fondo Polio".

Potete allora:

- Fare una donazione di 100 USD (o più) ogni anno cliccando sul comando "Donazione una tantum" e scegliendo la somma ritenuta appropriata.
  L'altra scelta è quella di diventare componente della PolioPlus Society utilizzando l'opzione "Donazione ricorrente": cliccando sul relativo comando si può scegliere l'entità della somma e la periodicità (prerequisito per la donazione è avere un account su MyRotary).
- Potete donare anche con un bonifico a:
  Rotary Foundation Conto IBAN: DE51 3007 0010 0255 0200 00 BIC/SWIFT: DEUTDEDDXXX – Causale: Fondo PolioPlus

Per coloro che avessero già contribuito con il versamento è richiesta la compilazione del modulo così da poter ottenere il riconoscimento ed avere una banca dati dei componenti della PPS.

I Rotariani e i loro amici che aderiscono alla Polio Plus Society riceveranno un certificato ed uno speciale distintivo al Seminario della Rotary Foundation in calendario per il **sabato 11/11/2023**.
La donazione contribuirà al raggiungimento dell'obiettivo di 50 milioni USD all'anno a fronte dei quali la Fondazione Melinda e Bill Gates donerà alla Fondazione Rotary la somma di 100 milioni USD.

Aderite oggi e contribuite a vaccinare ogni bambino e raggiungere la nostra Visione di un mondo libero dalla Polio!

Rotary International – Distretto 2060
Segreteria Distrettuale 2023-2024: Via Piave 202 – 30171 Mestre-Venezia
+39 351 8196535 – segreteria2023-2024@rotary2060.org
rotary2060.org

Rotary Distretto 2060 Governatore 2023-2024 Anna Favero — CREATE HOPE in the WORLD — Rotary 100

La Polio Plus Society

Come Rotariano e sostenitore del programma di eradicazione della poliomielite, che è un obiettivo prioritario del Rotary International

Io voglio partecipare al programma come Socio della
Polio Plus Society – Distretto 2060

Mi impegno quindi ad effettuare una donazione annuale al Fondo PolioPlus della Fondazione Rotary nel seguente modo (selezionarne uno):

☐ 100 USD o equivalente in euro ogni anno (somma minima per diventare Socio)

☐ Una contribuzione di _____ all'anno al Fondo PolioPlus (più di USD 100)

Prometto di aiutare il Rotary a fare la storia continuando a contribuire con la medesima somma ogni anno fino a che l'organizzazione mondiale della sanità certificherà la completa eradicazione della poliomielite dal mondo perché…

finché il mondo non sarà libero dalla polio, ogni bambino sarà a rischio.

I membri della Società riceveranno un Certificato ed un distintivo di appartenenza alla PolioPlus Society. Il versamento contribuisce al riconoscimento di Paul Harris Fellow e di Major Donor.

Nome e Cognome _____	**Indirizzo e-mail** _____
Club _____	**Distretto 2060**
Data_____	**Firma**

Rotary International – Distretto 2060
Segreteria Distrettuale 2023-2024: Via Piave 202 – 30171 Mestre-Venezia
+39 351 8196535 – segreteria2023-2024@rotary2060.org
rotary2060.org

Sempre a sostegno dell'iniziativa segnaliamo nuovamente la **Venice Marathon del 22 ottobre p.v.** alla quale parteciperà, in rappresentanza del nostro Club, il figlio del nostro socio Giuseppe Angelini. Facciamo tutti il tifo per lui!!!

"Ogni Club un runner, ogni runner un traguardo!"

Rotary Distretto 2060 — Wizz Air Venice Marathon — End Polio Now — rete del dono

Il Distretto 2060 alla 37ª Venice Marathon per END POLIO NOW
"Ogni Club un *runner*, ogni *runner* un traguardo"

Il nostro **Distretto 2060** sarà presente anche quest'anno all'evento internazionale della **"Wizz Air Venice Marathon 2023"**, 37ª edizione, che partirà il prossimo **22 ottobre** partenza di fronte alla splendida Villa Pisani in Riviera del Brenta e la 10 km da Parco San Giuliano di Mestre, come una delle prestigiose Charity presenti alla manifestazione.

Per il tredicesimo anno consecutivo, come nelle scorse edizioni, portiamo avanti l'idea del nostro amico Luca Baldan, l'impegno dei *runner* - sia nella corsa che nel *fundraising* – è tutto rivolto a **Run to End Polio**, la raccolta fondi e sensibilizzazione dell'opinione pubblica dedicata al programma più importante della **Rotary Foundation: EndPolioNow!**, che nel succedersi degli anni ha riscosso, via via sempre più successo e ha raggiunto traguardi e obbiettivi all'inizio inimmaginabili.

Dopo la splendida edizione dello scorso anno con oltre 140 nostri iscritti, condita dalle cinque tappe, nelle settimane precedenti, delle Family-Run di San Donà di Piave, Chioggia, Dolo, Riviera del Brenta, Mestre, già riconfermate! che hanno coinvolto quasi ventimila tra ragazzi e genitori, e con la new-entry di Jesolo durante la Moonlight halfmarathon, lo scorso maggio, siamo speranzosi, fiduciosi, e scommettiamo, di poterci ritrovare in pantaloncini, scarpe ginniche e canotta rossa alla partenza nella 42 Km o della 10Km. In questi anni abbiamo avuto anche runner rotariani da tutte le parti del mondo che hanno corso con la nostra canotta, oltre ovviamente ai più numerosi italiani.

Sulla **piattaforma della Rete del Dono** è già aperta la pagina per organizzare la nostra raccolta fondi, attraverso il crowdfunding, dal 2011 ad oggi, l'iniziativa della **Run to End Polio Now** alla Venice Marathon ha raccolto oltre 250.000 Euro che rappresentano circa 270.000 dollari e che intesi quale provvidenza di equiparazione proposto dalla Bill e Melinda Gates Foundation ha contribuito oltre 700.000 dollari inviati dal **Distretto 2060** alla campagna per l'eradicazione della Polio.

Fiduciosi di vedervi a Venezia siamo ad invitarvi ad aprire le singole raccolte, la nostra speranza è che ogni club ne attivi una, aprendo la propria pagina di raccolta, ma tutti siamo invitati a coinvolgere il più possibile parenti, amici, conoscenti, aziende … che possono donare direttamente nelle vostre pagine, con la consapevolezza di contribuire in maniera significativa e tangibile alla fine che sembra sempre più vicina, di questa grave e odiosa malattia che colpisce soprattutto i bambini, ricordiamo inoltre, che le **donazioni effettuate godono di agevolazioni fiscali previste dalla normativa vigente!**

La macchina organizzativa è partita! mancano 100 giorni, vi diamo il tempo per allenarvi fisicamente, anche solo per la 10 Km in tranquilla camminata!!!, ma soprattutto per promuovere, coinvolgere e donare. Segnalateci il più presto possibile la vostra disponibilità, troverete nel sito del distretto la scheda di iscrizione, vi invitiamo a farlo il prima possibile, stiamo monitorando le iscrizioni e anche quest'anno probabilmente chiuderanno molto prima! non aspettate le ultime settimane!

Se avete bisogno di supporto noi siamo qui a vostra disposizione…

Massimiliano Buson, Luca Baldan

Lettere, messaggi, inviti e rassegna stampa

Riportiamo di seguito, ove non abbiate avuto ancora modo di prenderne visione, la lettera del Governatore del Distretto 2060 Anna Favero per il mese di settembre.

Rotary Distretto 2060 Governatore 2023-2024 Anna Favero | Rotary 100

Settembre 2023

Care Socie,
cari Soci,

il mese di settembre segna l'inizio di un nuovo anno scolastico e rappresenta un momento cruciale per i giovani che si affacciano alla vita, così come per chi è impegnato a trasmettere loro gli strumenti per costruire il futuro.

Per questo l'8 settembre l'UNESCO celebra la Giornata Internazionale dell'Alfabetizzazione per sensibilizzare la Comunità mondiale sulla fondamentale importanza di tale diritto, sancito dall'Art. 26 della Dichiarazione Universale dei Diritti Umani. E per questo anche il Rotary dedica il mese di settembre all'alfabetizzazione e all'educazione di base, una delle grandi sette aree di intervento della Fondazione Rotary.

Se negli ultimi decenni in tutto il mondo si sono registrati importanti progressi nella riduzione dell'analfabetismo tra gli adulti e migliori livelli d'istruzione hanno contribuito a ridurre le disuguaglianze di genere, la situazione resta comunque preoccupante: lo affermano i tanti rapporti che, in tutto il mondo, analizzano lo stato di attuazione dei 17 Obiettivi di sviluppo sostenibile dell'Agenda 2030, che rilevano che sono circa 730 milioni i bambini e gli adolescenti che non sono in grado di leggere o calcolare e che 1 su 5 non ha strumenti per frequentare la scuola. Numeri impressionanti che lo diventano ancor più considerando che due terzi degli analfabeti totali sono di genere femminile.

In Italia, dove l'analfabetismo può essere considerato un problema superato con una percentuale inferiore allo 1%, già da anni preoccupano la dispersione scolastica (12,7%, tra le più alte in Europa, con picchi di oltre il 20% in Sicilia) e l'analfabetismo funzionale che l'INVALSI (Istituto nazionale per la valutazione del sistema educativo di istruzione e di formazione) ha misurato, nel 2022, con una percentuale del 39% di studenti che non raggiungono adeguati livelli di lettura e di comprensione del testo (era il 34% nel 2018). Più di 1 su 3 non sa, quindi, mettere in atto e utilizzare il modo adeguato le abilità e le competenze che consentono di partecipare alle attività sociali: un po' come se si fosse spezzato quel filo che lega l'educazione di base alla crescita individuale e allo sviluppo dell'intera comunità, con le conseguenze che la cronaca ci consegna ogni giorno. Riannodarlo sarà tanto difficile quanto necessario affinché l'educazione di base sia sempre di più educazione alla vita e alla socializzazione, alla gestione dei conflitti e alla pace, all'inclusione autentica, al contrasto alla povertà intellettuale ed economica.

In effetti, cari rotariani e rotariane, tutto ciò rappresenta l'essenza stessa del Rotary: essere un'associazione di club di servizio che promuove l'armonia mondiale, la buona volontà e la pace, operando nei settori della salute, dell'educazione, della lotta alla povertà e dello sviluppo delle comunità.

Rotary International – Distretto 2060
Segreteria Distrettuale 2023-2024: Via Piave 202 – 30171 Mestre-Venezia
+39 351 8196535 – segreteria2023-2024@rotary2060.org
rotary2060.org

Rotary Distretto 2060 Governatore 2023-2024 Anna Favero | Rotary 100

Qualsiasi azione di servizio che promuoviamo, in qualsiasi campo, è un'azione di educazione, non solo quelle specifiche come le borse di studio o la fornitura di laptop. Pensiamo ai nostri meravigliosi Happy Camp: non sono forse un modo per sensibilizzare ed educare all'inclusione? Quando piantiamo un albero, non stiamo forse educando al rispetto della natura? Se costruiamo un pozzo d'acqua pulita, non stiamo forse diffondendo buone pratiche per la salute? E quanti altri progetti siamo e saremo in grado di concretizzare per far realmente "crescere" le persone e le comunità?

Dopo l'attività ridotta dei mesi estivi, in questo settembre che comincia sono certa sapremo nuovamente stupirci della creatività e della laboriosità che sapremo dedicare all'alfabetizzazione e all'educazione di base inteso come obiettivo saldamente collegato agli altri focus della Rotary Foundation, ai nostri valori fondanti, al nostro essere rotariani.

Anna

*****

Ci fa inoltre piacere condividere con voi il messaggio ricevuto dalla nostra socia Ilaria Dalle Nogare in data 15 settembre.

"*Carissimi, volevo ricordare e informarvi che domani alle ore 13.30 arriva a Venezia con un lungo volo a tappe da Yeppon / Australia Aleisha.*

Ringrazio tutto il Club ed il Distretto per il supporto in questa avventura. Andremo ad accoglierla con tutta la famiglia per darle un caloroso benvenuto, un posto in auto c'è se qualcuno del Club vuole partecipare. Siamo emozionati e metteremo tutto il nostro impegno per far sentire Aleisha benvenuta in Italia e a Trento.
Un caro saluto.
Ilaria Dalle Nogare

Grazie Ilaria per il tuo messaggio! Felici di poter conoscere presto Aleisha ed accoglierla in pieno spirito rotariano nel nostro Club!

*****

Prossimo appuntamenti RC Trento

Martedì 19 settembre 2023 ore 19.30
INTERCLUB con RC Trentino Nord
Conviviale Grand Hotel Trento
"Il mestiere dei padri – 30 storie di famiglie trentine con il mestiere nel sangue" - Dialogo con l'autore R. Francescotti

*****

Lunedì 25 settembre 2023 ore 19.30
Conviviale Grand Hotel Trento
"Tutelare il valore reale dei patrimoni familiari - puntando alla loro valorizzazione nel tempo attraverso scelte di investimento mirate in base alle esigenze specifiche" - Incontro con Davide Squarzoni, Amministratore Delegato di Prometeia Advisor SIM

*****

Lunedì 2 ottobre 2023 ore 12.30
Conviviale a pranzo Grand Hotel Trento
Relazione da parte di Gianluca Calovini Sartori e Rotary Foundation – END POLIO NOW e POLIOPLUS

Rotary dal Web

Riferimenti a comunicazioni degne di nota da parte del Distretto e del Rotary International.

Rotary Distretto 2060	clicca QUI
Newsletter Distretto 2060	clicca QUI
Lettere Governatrice 2060	clicca QUI
Rotary Oggi	clicca QUI
Rotary Magazine Italia	clicca QUI
News e attualità	clicca QUI
Voci del Rotary	clicca QUI
Rotary Virtual Reality	clicca QUI
Rotary per il lavoro	clicca QUI